Plourhan le mag.

► plourhan.fr

Magazine d'information
Mairie de Plourhan

Numéro 34
1er trimestre 2021

8-9 ► DOSSIER

MOI J'PRÉFÈRE MANGER À LA CANTINE !

05 ► VIE COMMUNALE
Informer et communiquer

10 ► ACTION MUNICIPALE
Le budget 2021

12 ► ACTIONS
Solidarités plourhannaises

Plourhan
Côtes d'Armor

34 Edito

Plourhan le mag.

SOMMAIRE

Édito

ACTIONS

Au cœur de notre histoire 3
L'œil dans le rétro 4
Informer et communiquer 5
Suivi de travaux 6
La vie intercommunale 7
Le budget 2021 ..... 10 / 11
Solidarités plourhannaises 12
Côté enfance & jeunesse 13
Côté citoyenneté & environnement 14
La vie communale 15

DOSSIER 08 / 09
Moi j'préfère manger à la cantine !

REGARDS ET PORTRAITS PARTAGÉS 16
C'est mon Plourhan à moi

CE MAGAZINE A ÉTÉ FINALISÉ AVANT LES ANNONCES PRÉSIDENTIELLES DU 31 MARS 2021

Toutes les informations de votre commune
► **plourhan.fr**
► **@Ville de Plourhan**

Mairie de Plourhan
1 rue du Parc 22410 Plourhan
02 96 71 94 34
mairie@plourhan.fr

Responsable de publication : Loïc Raoult
Comité de rédaction : Commission Culture, Associations, Communication, les adjoints.
Photo de couverture : Yann Le Carrer.
Écoles, SBAA, mairie, presse locale, Alain Carpier (p.16), Getty Images (p. 5, 12, 14, 16).
Conception réalisation : Mediapilote / 21-129
Impression Roudenn Grafik

Loïc Raoult
Maire

« Parité quand tu nous tiens »

« Ce seront les cinq mêmes adjoints, chacun gardant les mêmes délégations, mais dans un ordre alterné ». C'est la déclaration que j'ai faite, en accord avec celles et ceux que vous avez élus à mes côtés et après le vote en Conseil Municipal le 5 mars dernier. Ce fut un **vote unanime** pour la liste présentée par Charlotte Quénard, Laurent Guégan, Marie-Annick Guernion-Batard, André Corbel et Béatrice Durose. Je vous confirme que la fonction de premier adjoint est toujours assurée par Laurent Guégan avec l'accord de tout le conseil. C'est suite aux différentes décisions du Conseil d'État, la première datant de début juillet 2020, que nous avons été amenés à faire évoluer notre organisation interne. Cette décision vous avait surpris autant qu'elle nous avait étonnés.

En France, c'est **au nom de la parité femme-homme** que l'organisation des assemblées délibérantes a largement été bousculée ces dernières années. On ne peut que se réjouir de cette volonté de gommer une criante injustice en produisant des lois qui accélèrent cet équilibre. Même si la parité exacte est aujourd'hui respectée dans les équipes municipales et départementales, **on en est encore très loin dans la représentation nationale**, que ce soit à l'**Assemblée nationale** ou au **Sénat**. Ces deux assemblées sont, en effet, toujours bien promptes à renforcer encore un peu plus les textes pour les collectivités locales dès lors que leur application n'affecte pas leur propre fonctionnement, y compris en permettant des non-sens lors de l'application sur le terrain.

C'est ce que nous avons voulu dénoncer en refusant l'ordonnancement imposé par une modification de texte voté le 27 décembre 2019, 3 mois avant les municipales. Cette obligation nous aurait contraints, à partir du moment où le choix du premier adjoint était un homme, à nommer un cinquième adjoint homme alors que nous avions retenu une femme pour ses compétences et non pour son sexe. De plus, en comptant le Maire, l'exécutif était parfaitement paritaire : trois femmes et trois hommes et non quatre hommes et deux femmes. Après une année de procédure nous avons dû revoir cet ordonnancement en inversant les places de 1er et 2e adjoint.

Aujourd'hui, avec l'accord solidaire de tous, nous avons trouvé une solution qui satisfait l'administration préfectorale et qui, dans notre quotidien, ne change rien aux responsabilités des unes, des uns et des autres.

Cette équipe engagée et déterminée à s'investir pour Plourhan, vous présente, dans ce numéro 34 de Plourhan Le Mag, un budget responsable ainsi que bon nombre d'actions et de réalisations qui servent le bien vivre ensemble dans notre commune, quels que soient notre âge et notre situation.

Je vous souhaite une belle et enrichissante lecture de ce nouveau numéro.

Loïc Raoult
et son équipe municipale

AU CŒUR DE NOTRE HISTOIRE

LES REGISTRES DE NOTRE MÉMOIRE

En 1792 les registres paroissiaux, tenus jusqu'alors par le clergé, sont confiés au Maire par une loi du 20 septembre. Le Maire devient alors détenteur de la responsabilité de l'état civil et chargé de la conservation des archives antérieures à la révolution. Il faudra attendre plusieurs décennies pour aboutir à un cadre de classement précis. Aujourd'hui les communes ont obligation de consacrer des moyens et des locaux à leurs archives. Le but est, non seulement de faciliter l'accès des archives aux agents communaux pour leurs recherches administratives quotidiennes, mais encore de conserver tous les documents ayant une valeur historique et juridique pour la commune.

Plourhan dans l'actualité de son histoire

La commune a déjà effectué deux dépôts aux archives départementales des Côtes d'Armor en 1974 et en 1991. La mairie de Plourhan s'étant dotée d'une nouvelle salle d'archives beaucoup plus moderne et fonctionnelle, il était donc temps d'achever le tri avant de tout déménager.

Gwennan Raulo, archiviste du Centre de gestion des Côtes d'Armor a eu la mission impressionnante de solder le classement des archives de Plourhan dans lesquelles on retrouve l'état civil mais aussi des dossiers relatifs aux bâtiments communaux, à la voirie ou encore à l'urbanisme.

Un travail de fourmi

Gwennan est remontée jusqu'en 1893 avec un registre de délibérations du conseil municipal. Elle a plongé dans notre histoire et a pris beaucoup de plaisir à découvrir certains documents, notamment ceux dédiés à l'aménagement du mémorial de la résistance et du souvenir installé juste à côté de notre monument aux Morts. Il est représenté par l'hélice d'un bombardier américain qui a été abattu en mai 1943 et retrouvé au large des îles Saint-Quay. Il faut savoir qu'une grande partie des archives plourhannaises antérieures à 1945 se trouve déjà aux archives départementales, tout l'état civil, depuis 1807, est encore au cœur de la mairie de Plourhan. Si les registres des décès sont consultables immédiatement, les registres des naissances et des mariages ne le sont que 75 ans après la date de leur clôture. Ainsi, pour un mariage célébré cette année, le registre ne sera consultable qu'en 2096… un peu de patience… ■

Les archives sont de précieux repères ; Gwennan Raulo a plongé dans l'histoire de Plourhan.

VŒUX NUMÉRIQUES ET DYNAMIQUES

SE SOUHAITER LE MEILLEUR EN IMAGES

Cette année, point de discours, pas d'échanges et pas de pot pour les vœux. 2021 : une édition particulière de la cérémonie des vœux que nous devons, bien entendu, à la situation sanitaire. Pour la commune, il était inconcevable de ne pas saluer ce passage vers une nouvelle année et de ne pas transmettre ses vœux à chacune et chacun d'entre vous. Nous avons choisi une solution vidéo et remporté un franc succès. Avec la collaboration d'ATM Communication, entreprise plourhannaise, nous avons su ensemble réaliser une vidéo magnifique. En même temps que de très belles vues sur notre commune, elle montre des images dynamiques de la vie locale que nous savons tous animer et dans lesquelles il y a un peu de chacune et chacun de nous… Alors souhaitons-nous à nouveau une belle et douce année 2021. La vidéo est à regarder sans se lasser toujours et encore sur YouTube (près de 1 000 vues déjà) ou sur Facebook (+ de 10 000 vues à ce jour). ■

L'œil dans le rétro

Retour en quelques images et quelques mots sur différents événements et temps de rencontres notamment avec nos écoliers. Nos distances physiques, les gestes barrières et le port des masques n'ont rien enlevé aux plaisirs de nous retrouver.

Décembre 2020 à la bibliothèque

Un après-midi aux rythmes des contes de Noël

Une séance, enchanteresse pour les enfants de 18 mois à 8 ans et leurs parents, était animée par Madeleine Gouablin, salariée à la bibliothèque. Elle travaille également à la bibliothèque de Trégueux. Une belle initiative de Madeleine qui a charmé son auditoire.

Décembre 2020 dans nos écoles

La force des émotions photographiées

« J'aime travailler avec les enfants qui sont plus intéressants que la plupart des adultes, qui eux, souvent, oublient la poésie de la vie. » Isabelle Vaillant a animé des ateliers photos pour nos deux écoles. Les jeunes se sont passionnés. Laisser s'exprimer ses émotions à travers son corps, sa joie, sa colère, sa peur ou encore son bien-être et savoir lâcher prise sans avoir peur du regard de l'autre… Les élèves ont eu cette chance d'être initiés au mouvement, à son expression sur papier, puis en photo et ils ont allégrement apprécié ce bel exercice en musique.

Décembre 2020 à Lucie Aubrac

Le 14, offrir un cadeau au Maire

Les élèves de CP, CE1 et CE2 sont allés rendre visite à Loïc Raoult en mairie. Ils lui ont offert une très belle fresque réalisée par leurs soins. C'est la laïcité qui est représentée dans cette belle œuvre commune, désormais exposée en mairie. Non contents d'offrir ce très beau cadeau à la commune, ils ont poussé la chansonnette pour le plus grand plaisir du Maire.

Le 16, appréhender le handicap par le jeu

Les élèves des classes de CM1 et CM2 ont pu mieux comprendre les difficultés des personnes en situation de handicap. Après une séquence d'explications, leur maîtresse, Jeanne, les a entraînés dans une partie de béret endiablée et bien adaptée qui a démontré l'intérêt de cette sensibilisation. Un outil pédagogique très efficace et dynamique.

À l'école du Sacré-Cœur, en janvier 2021…

Les élus en visite officielle

Les enfants des classes de CE2 et de CM1 n'étaient pas peu fiers de présenter leurs travaux à Loïc Raoult, leur Maire, accompagné de Charlotte Quénard qui est la 2e adjointe chargée de l'éducation, de l'enfance et de la jeunesse. Une rencontre et des échanges qui savent servir aussi l'éducation civique et citoyenne des jeunes Plourhannais.

Les architectes en herbe à l'ouvrage

Avec une nouvelle intervention du CAUE auprès des CM2, les ateliers sur l'aménagement du territoire ont repris… Pas toujours facile de choisir le meilleur terrain pour sa famille.

… et en février

Le carnaval bat « sons pleins ! »…

De la couleur, de la belle humeur, et des bonheurs visibles sur tous les visages… Le Roi Carnaval n'a qu'à bien se tenir à Plourhan…

À lire

Tennis sur sable

« Du jeu d'autrefois au beach tennis en Bretagne ». Dans son nouvel ouvrage, Jean-Pierre Chevallier conte l'histoire extraordinaire du tennis et plus particulièrement du beach tennis en Bretagne depuis ses balbutiements à la fin du 19e jusqu'à nos jours. Habitant Plourhan, Jean-Pierre Chevallier a été professeur de tennis au club de Saint-Quay-Portrieux de 1971 à 2001. Il est l'auteur de plusieurs ouvrages consacrés à ce sport, sa passion.

La vie communale

LES BONS MOYENS POUR **INFORMER ET COMMUNIQUER**

VIVRE ET PARTAGER PLOURHAN

Nos supports et nos actions de communication entretiennent un lien étroit entre vous et la municipalité. Ils font aussi rayonner la commune. Vie associative, économie, culture, sport, vie de nos écoles…, nous abordons tout ce qui impacte notre quotidien. La Commission Communication* s'attache à développer les modes de communication numériques pour être plus réactifs, proches de vous et agir en faveur de l'environnement.

La création du Plourhan Mag

C'est notre trimestriel, distribué dans tous les foyers. On y retrouve : des actualités, des événements, des dossiers à thème. Téléchargeables sur le site **plourhan.fr**

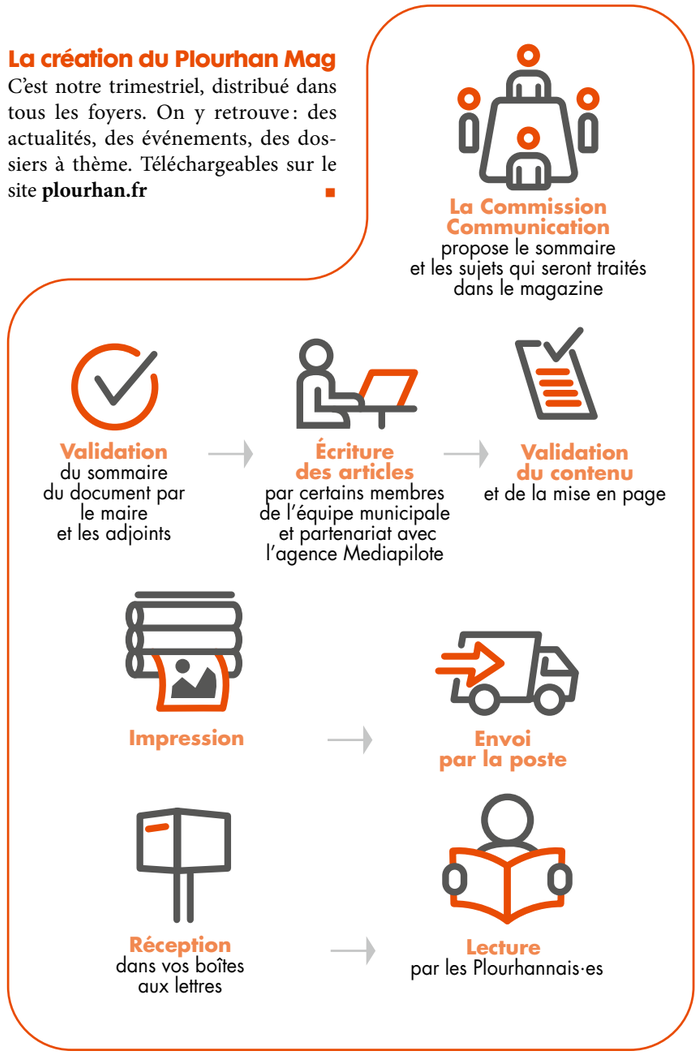

*La Commission Communication est animée par Béatrice Durose et Geneviève Goujon avec Sylvie Rousseau, Pascale Cotten, Hervé Le Souder, Nolwenn Guyonnet et Benjamin Luco.

Plourhan.fr Le site internet de la mairie

Il recense les informations accessibles à chaque citoyen par grandes rubriques de services et d'actions.

Facebook

@Ville de Plourhan : la page de la mairie. Complémentaire du site internet avec de nombreuses informations thématiques.
@Bibliothèque Plourhan : groupe public. L'actualité de notre bibliothèque ainsi que celle du réseau des médiathèques de la Baie.

L'application ILLIWAP

Une application gratuite et sans publicité. C'est l'information des citoyens en temps réel : alertes météo, incidents, travaux, problèmes de circulation… Téléchargez l'appli, scannez le QRCode et le tour est joué.

Mode d'emploi
TÉLÉCHARGEZ ET SCANNEZ

L'AFFICHAGE DIGITAL

1 panneau extérieur tactile sur le mur de la salle des associations et **1 écran tactile à l'accueil** de la mairie pour consulter l'ensemble des documents officiels : délibérations, arrêtés, avec les informations municipales, l'accès à Plourhan.fr, etc.

Et sur YouTube…

des vidéos sur la vie plourhannaise. La dernière : les vœux 2021, donne une belle image de notre commune.

La vie communale

SUIVI DE TRAVAUX

AUX RYTHMES DES PELLES ET DES PIOCHES

NOËL A SA FIDÈLE BRIGADE

Avant les fêtes de fin d'année, la brigade de Noël composée des agents du service technique, d'une personne réalisant des travaux d'intérêt général et de deux bénévoles, Isabelle Le Moine et Fernand Outin, ont remis le couvert. Pour le plaisir des petits et des grands, ils ont travaillé pendant une semaine, dans la bonne humeur et une ambiance de Noël, pour installer 84 sapins et toutes les guirlandes lumineuses. ■

TOUT BEAU, TOUT NEUF

Le parking face à l'école Lucie Aubrac et à côté du salon de coiffure est désormais modernisé. Les places de stationnement sont enfin symbolisées et les aménagements permettent de récupérer les eaux pluviales, qui, jusqu'à présent, n'étaient pas contenues. Les livraisons à la boucherie sont aujourd'hui facilitées car elles se font par l'arrière du salon de coiffure. Des potelets, bien pratiques, ont été installés devant la boucherie. La place de stationnement Personnes à Mobilité Réduite, devant le salon de coiffure et le tabac presse, a été déplacée afin de libérer les vitrines et de pouvoir offrir aux commerçants une facilité d'accès et un espace d'attente durant les heures d'affluence. C'est l'entreprise Eurovia, qui était chargée de la préparation du chantier (plateforme) et de l'enrobé. L'entreprise BSM (Bretagne Signalisation Marquage) s'est, elle, chargée de la signalétique au sol. Le montant des travaux est de 20 278 €uros. ■

LA VOIRIE DU LOTISSEMENT DU CHAMP DE FOIRE

Depuis 2018, la première tranche des travaux du lotissement a commencé. À cette étape, 20 lots ont été attribués et les constructions sont maintenant terminées. La voirie réalisée par l'entreprise Eurovia est appréciée par les riverains.

La seconde tranche est composée, elle aussi, de vingt lots. Il faudra attendre la fin des constructions pour que les travaux de voirie commencent, dans environ dix-huit mois.

D'ici là, chaque semaine, une réunion de chantier a lieu en présence de Régis Nicolas, maître d'œuvre et des élus, afin de suivre avec rigueur l'avancement du chantier. ■

LA FIBRE OPTIQUE ARRIVE

Les opérations d'élagage nécessaires au déploiement de la fibre sont terminées. L'installation de trois armoires de rue dans le centre-bourg permet les raccordements vers les bâtiments et les logements en utilisant les équipements souterrains ou aériens existants. Pour faciliter l'identification des habitations, nous vous invitons à mettre en place votre numérotation d'habitation. ■

La vie intercommunale

SAINT BRIEUC ARMOR AGGLOMÉRATION

TICKET COMMERÇANT

Pour soutenir le commerce de proximité, des « Tickets commerçants » offrent des réductions intéressantes. Saint-Brieuc Armor Agglomération a été choisie comme territoire d'expérimentation par la Banque des Territoires avec Laval Agglomération et Saint-Malo pour tester le dispositif « Ticket commerçant ». Cette initiative a pour objectif d'inciter les habitants à consommer localement afin de relancer l'économie du territoire. Il est mis en place depuis le 1er février 2021 pour une durée de 3 mois au moins. ■

Plus d'informations sur ce dispositif?
Consultez la plateforme **https://ticket-commercant.fr/**
ou le site internet **www.saintbrieuc-armor-agglomération.bzh**

J'ACHÈTE LOCAL

Dès le premier confinement, au mois d'avril 2020, Saint-Brieuc Armor Agglomération s'est engagée auprès des entreprises. Les élus de l'Agglomération se sont mobilisés pour trouver des solutions les mieux adaptées et pour agir en soutien à l'économie locale en complémentarité des dispositifs de l'État et de la Région Bretagne. L'Agglo a mobilisé une enveloppe de 3 millions d'euros dédiée pour 50 % à des aides économiques et pour les 50 % autres, en soutien à la relance. Les TPE et les PME ont pu bénéficier d'aides directes. L'Agglo a également abondé le fonds régional à hauteur de 300 000 €. Toutes ces aides sont toujours en cours. Les modalités à leur accès ont été élargies et leur durée prolongée. Au 31 octobre 2020, 1 million d'euros a été consacré au soutien à l'économie.

Soutenir la relance du commerce de proximité

Parallèlement, Saint-Brieuc Armor Agglomération agit pour la relance. Avec le deuxième confinement, tout un pan de l'économie est fragilisé et notamment les commerces de proximité. La grande majorité de ces commerces a dû fermer ses portes le 29 octobre dernier. Pour les soutenir et inciter les habitants à consommer dans ces commerces, les élus ont voté plusieurs mesures. Parce que le commerce représente de nombreux emplois directs et indirects, parce qu'ils sont l'âme des centres-bourgs et des centres-villes, parce qu'ils sont bien souvent un lien social, un sourire, un service pour de nombreux habitants, Saint-Brieuc Armor Agglomération et la Chambre des Métiers et de l'Artisanat ont souhaité s'engager auprès des commerçants et continuer de décliner des actions de soutien tout au long de l'année 2021. ■

Moi j'préfère manger à la cantine !

Plourhan s'engage pour assurer à ses jeunes concitoyens la qualité d'une restauration scolaire en toute sécurité avec la complicité des producteurs et commerces locaux et l'engagement des agents et des élus de la commune. Concilier une alimentation saine, locale et durable et des tarifs modérés et accessibles au plus grand nombre demande à la commune de savoir faire de justes choix budgétaires et politiques.

AU RESTAURANT SCOLAIRE DE PLOURHAN, TOUT (OU PRESQUE) EST « FAIT MAISON ».

■ Frédéric Le Quéré, chef cuisinier, secondé par Karine Tual.

Ce mardi, c'est… porc à la moutarde

Il est 7 h 30 et il y a déjà un bruit de casseroles dans la cuisine de Frédéric Le Quéré, le chef cuisinier de notre restaurant scolaire. Secondé par Karine Tual, ils ont tous deux déjà lancé la préparation du repas de ce midi. Au menu : salade pommes-betteraves, sauté de porc à la moutarde accompagné de boulgour, fromage et fruits frais.

Au restaurant scolaire de Plourhan, tout (ou presque) est « fait maison ». Il faut préparer les ingrédients, ajuster les cuissons, mijoter les sauces, éplucher, trancher les fruits et légumes pour la salade, dresser le couvert… Tout le monde s'active et ça sent bon… tout doit être prêt pour l'arrivée des premiers jeunes convives dès 11 h 45. Le service va s'étendre de 11 h 45 à 13 h 20. Après le coup de feu, le travail n'est pas encore terminé : plonge, nettoyage, ajustement des commandes, réception des marchandises, préparation du festin du lendemain… C'est un beau travail de toute une équipe talentueuse et engagée qui sait proposer, chaque jour, des mets et des saveurs qui régalent les appétits et les papilles gourmandes des jeunes Plourhannais.

Une organisation stricte, adaptée au contexte sanitaire

Depuis sa réouverture après le premier confinement, notre restaurant scolaire a dû et su s'adapter, à plusieurs reprises, à l'évolution du protocole sanitaire. Le repas est un des moments qui comporte le plus de risques car c'est celui où les enfants ne portent pas de masque (obligatoire à partir de 6 ans). Élus et agents ont imaginé une organisation de la restauration par groupe. Chacune des 8 classes de notre commune constitue un groupe, a ses horaires de repas et dispose de son propre espace. Les enfants mangent toujours à la même place et ne sont que 3 à 4 par table. Les repas sont servis à l'assiette. Une attention supplémentaire est portée au nettoyage et à la désinfection des locaux et du mobilier. Une telle organisation nécessite davantage de personnel. Chaque groupe est accompagné pendant toute la durée de la pause méridienne par un agent. Les agents communaux, appuyés par un animateur de Cap à Cité, ont fait preuve d'une grande adaptation et ont mis toute leur bonne volonté pour permettre au service de continuer à fonctionner dans l'intérêt des enfants (mais aussi de leurs parents !), tout en assurant la sécurité de toutes et tous. Cette organisation millimétrée a conduit à déployer des moyens financiers supplémentaires, une condition nécessaire au maintien d'un bon repas dans de bonnes conditions chaque midi.

Le droit de bien manger pour tous

Avec des produits frais et variés, les jeunes Plourhannais découvrent de nouvelles saveurs, mangent équilibré dans le respect de leurs besoins nutritionnels et apprennent à prendre du plaisir en savourant les produits locaux et de saison. Chaque semaine, un repas sans viande est proposé. Notre restaurant scolaire reste, dans notre secteur, celui qui propose les tarifs les plus bas. Le tarif du repas dépend des ressources de la famille. Il varie de 1 € à 2,81 € pour les enfants habitants de Plourhan. Depuis 2019 le repas à 1 € est proposé aux familles les plus modestes dans le cadre de la stratégie de prévention et de lutte contre la pauvreté initiée par l'État dans les communes volontaires. Le tarif le plus élevé est de 3,52 € pour les enfants qui résident en dehors de la commune. Le coût de revient des repas est bien plus élevé. Plus de la moitié du coût reste à la charge de notre collectivité.

MIAM … AU MENU DE LA SEMAINE !

Les menus sont élaborés toutes les 6 à 8 semaines par Frédéric, en respectant les préconisations nutritionnelles pour des enfants en pleine croissance. Notre cuisinier les adapte aux produits disponibles auprès de nos fournisseurs locaux.

Exemple de la semaine du 8 au 12 mars 2021

LUNDI	MARDI	JEUDI	VENDREDI
Dés de concombre	Salade pommes/ betteraves	Salade d'endives et roquette aux croûtons	Velouté de légumes frais
Spaghettis à la sauce bolognaise végétale	Sauté de porc à la moutarde / Boulgour	Filet de poulet rôti / Purée de carottes	Poisson frais grillé au pesto / Pommes de terre au four
Glace	Tomme de vache Fruits frais	Yaourt à la fraise	Camembert Salade de fruits frais

Le choix des fournisseurs locaux

Toute la viande (bœuf, veau, porc, saucisse, steak haché) et la charcuterie proviennent de la boucherie Doyet à Plourhan. Pour les légumes de saison et les pommes de terre, on se fournit auprès de trois agriculteurs plourhannais, tous producteurs bio : l'EARL Fleury, l'EARL du Roha et le GAEC du Crocus Bleu. Les pommes proviennent du Verger de Saint Maurice, le poisson frais de la poissonnerie Pêcheur d'Armor à Lanvollon et les galettes de Gwen Crêpes de Plourhan. Un groupe de conseillers municipaux réfléchit actuellement avec le cuisinier à améliorer encore cet approvisionnement. Trois objectifs : permettre aux enfants de bien manger, soutenir les producteurs et les commerçants de Plourhan et des communes proches et rechercher des produits respectueux de l'environnement. ■

LE RESTAURANT SCOLAIRE EN CHIFFRES

150 À 170 REPAS SERVIS CHAQUE JOUR

45 % DES ACHATS EFFECTUÉS CHEZ DES PRODUCTEURS OU DES COMMERÇANTS LOCAUX*

14 % DE PRODUITS BIO*

25 % DE PRODUITS ISSUS DE L'AGRICULTURE DURABLE*

* % en valeur, calculs effectués sur la période d'octobre à décembre 2020 selon les définitions de la loi Egalim

Budget 2021 : des impacts de la crise sanitaire bien maîtrisés

Une rigueur financière qui paie

Le conseil municipal a conclu son exercice budgétaire annuel le 25 mars dernier en adoptant les comptes administratifs de l'année 2020 et en votant le budget de l'année 2021, en présence du Trésorier Général, Élois Bollé, inspecteur des finances. L'année 2020, si particulière sur le plan sanitaire, aura eu des impacts sur les finances de notre commune. Le seul bilan chiffré lié à la pandémie se traduit par une perte nette de 45 000 € sur l'exercice. Cela représente près de 4 % de notre budget de fonctionnement.

2020, des travaux et des équipements bien assurés

Notre rigueur financière constante permet à l'excédent d'exploitation de la section de fonctionnement de rester largement positif. Nous reversons plus de 338 000 € à la section d'investissement. Ainsi, accompagnés des subventions obtenues de nos différents partenaires, nous pouvons financer les travaux et les équipements prévus. L'année 2020 se traduit en investissement par seulement 325 000 € d'engagements nouveaux, elle n'en a pas pour autant été inactive. La fin des réalisations du gros chantier d'aménagement du bourg et du bâtiment de la mairie en est la preuve tangible et réussie.

2021, un réalisme et une prudence volontaires

Pour l'année 2021, les incertitudes liées à la situation sanitaire et économique, nous invitent à rester prudents. Nous poursuivons une politique tarifaire raisonnable de nos services qui en permet l'accès au plus grand nombre, et appliquons une fiscalité qui nous place dans les communes les plus basses en matière de recettes fiscales, malgré l'augmentation votée lors de ce budget. Nos principaux projets : l'aménagement d'infrastructures (rue des Saules et réalisation d'un nouveau programme de voirie) ; les rénovations de bâtiments (système de chauffage de la salle des fêtes) ; le renforcement des services et des moyens (pérennisation du 5e agent aux services techniques et remplacement du chef d'équipe). Le budget 2021 continue d'accompagner nos écoles (travaux prévus à Lucie Aubrac, investissement numérique dans les deux écoles ; renégociation à la hausse du forfait élève avec l'école du Sacré-Cœur). Nous renouvelons notre soutien à toutes les associations.

2021 : un budget responsable, soucieux de la bonne utilisation de l'argent public et du développement équilibré de Plourhan.

RETOURS SUR 2020

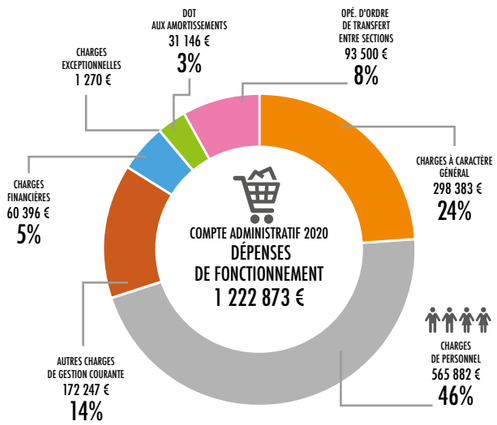

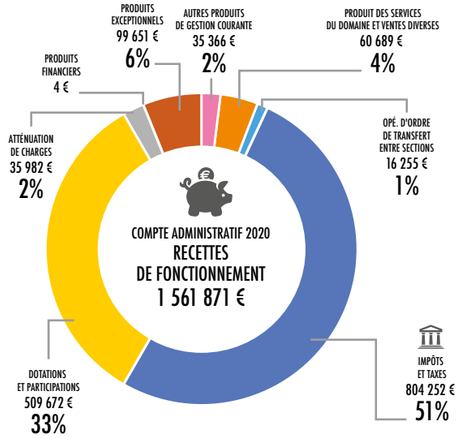

INVESTISSEMENT 2020 DÉPENSES	
Travaux bâtiments dont école publique Lucie Aubrac ; salle des fêtes ; services techniques ; pôle périscolaire ; église et chapelles ; mairie sous sol et salle d'archive ; porche mairie ; autres immeubles	**85 180 €** détail des montants sur **plourhan.fr**
Aménagements / Voirie dont aménagement bourg, voirie ; dénomination rues et numérotation ; mobilier urbain ; SDE - effacement réseau / éclairage	**208 398 €** détail des montants sur **plourhan.fr**
Mobilier/ matériel dont mobilier salle des fêtes ; mobilier périscolaire biblio ; columbarium ; tentes de réception ; équipement de loisir ; matériel ST	**10 256 €** détail des montants sur **plourhan.fr**
Informatique / téléphonie dont logiciel / téléphonie / informatique mairie ; subvention logiciel médiathèque ; matériel informatique bibliothèque	**9 585 €** détail des montants sur **plourhan.fr**
Études dont étude financière ; rue de la Paix et rue des Saules	**8 360 €** détail des montants sur **plourhan.fr**
Participations dont logements sociaux Côtes d'Armor Habitat ; œuvre d'art	**2 611 €** détail des montants sur **plourhan.fr**
Opérations financières dont capital emprunt (dont 390000 remboursement du prêt relais attente de subventions bourg) ; déficit 2019 antérieur reporté ; travaux en régie ; amortissement / réintégration frais	**1 210 769 €** détail des montants sur **plourhan.fr**
TOTAL	**1 535 159 €**

INVESTISSEMENT 2020 RECETTES	
Affectation du résultat	**503 082 €**
Fonds de compensation TVA	**229 921 €**
Subventions et participations	**404 738 €**
DSIL mairie	26 172 €
Opér. pour compte de tiers (Assainissement)	14 572 €
DRAC et SBAA informatique bibliothèque	4 626 €
Aménagement bourg Contrat territoire CD22	144 312 €
Aménagement bourg DETR	52 466 €
Aménagement bourg Amendes de police	26 000 €
Aménagement bourg Région BZH	125 000 €
Participation extension SDE	8 641 €
Frais études	2 948 €
Produit de cession presbytère	**90 000 €**
Amortissements	**31 146 €**
Taxe aménagement	**15 504 €**
Déficit investissement capitalisé SBAA	**58 454 €**
Plus value sur cession	**3 550 €**
Emprunt d'équilibre 1641/ONA	**100 000 €**
TOTAL	**1 436 395 €**

ZOOM SUR LE BUDGET 2021

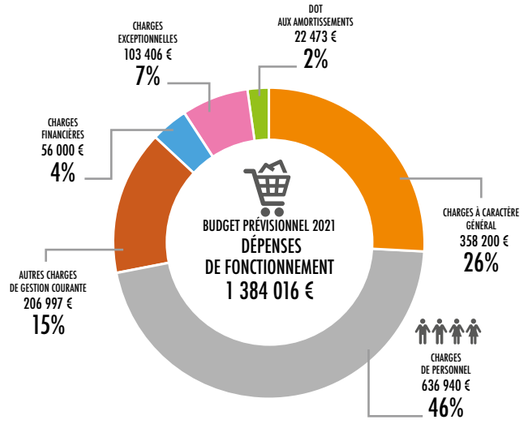

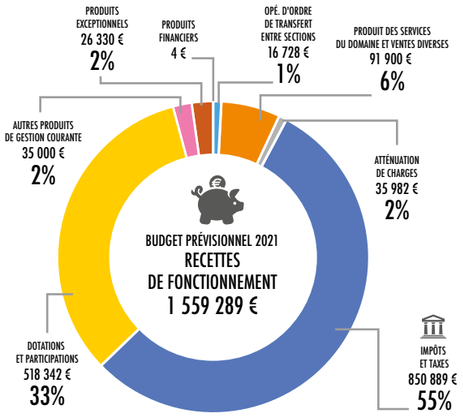

INVESTISSEMENT 2021 DÉPENSES	
Travaux bâtiments dont travaux école publique ; salle des fêtes ; services techniques ; mairie salle des archives ; église et chapelles ; pôle périscolaire ; autres immeubles, muret Salle Franche	**223 329 €** détail des montants sur **plourhan.fr**
Aménagements / Voirie dont aménagement rue des saules à la croix bleue ; création voie douce dénomination rues et numérotation ; voirie ; SDE - effacement réseau / éclairage	**523 571 €** détail des montants sur **plourhan.fr**
Mobilier / matériel dont mobilier et matériel scolaire ; pôle périscolaire matériel cuisine ; mobilier et matériel mairie ; mobilier bibliothèque ; kiosque ; tables pique nique ; matériel service technique	**45 800 €** détail des montants sur **plourhan.fr**
Informatique / téléphonie dont logiciel / téléphonie / informatique mairie ; école numérique ; affichage numérique intérieur / extérieur	**44 103 €** détail des montants sur **plourhan.fr**
Études dont Agribourg ; cimetière ; place de la Victoire ; salle des fêtes ; assistance à mise en concurrence assurance	**144 170 €** détail des montants sur **plourhan.fr**
Participations dont logements sociaux Côtes d'Armor Habitat ; fonds de concours sur assainissement ; titre de participation Coop des Masques	**20 693 €** détail des montants sur **plourhan.fr**
Opérations financières dont travaux en régie ; caution ; réimputation subvention drac ; amortissements subvention transférable ; capital des emprunts ; déficit investissement 2020 reporté	**275 946 €** détail des montants sur **plourhan.fr**
TOTAL	**1 277 612 €**

BP 2021 RECETTES INVESTISSEMENT	
Affectation de résultat	**338 998 €**
Virement de la section de fonctionnement	**175 273 €**
Reste à réaliser en recettes	**124 771 €**
FCTVA	**41 000 €**
Subventions et participations	**145 185 €**
Aménag. rue des Saules à la Croix Bleue DETR	106 080 €
Subvention Egalim	15 165 €
Subvention voie douce	3 500 €
Subvention AAC socle numérique	4 900 €
Participation extension SDE	5 246 €
Réimputation subvention drac	3 454 €
Frais études	6 840 €
Amortissements	**22 473 €**
Taxe aménagement	**15 000 €**
Emprunt d'équilibre	**414 912 €**
Total	**1 277 612 €**

Solidarités plourhannaises

ENSEMBLE, AIDER L'HOMME À SE RESTAURER

En novembre 2020, Loïc Raoult a signé une convention de partenariat entre Plourhan et la Banque Alimentaire des Côtes d'Armor. Les Banques Alimentaires sont des Associations loi 1901, à but humanitaire et non lucratif. Elles collectent, gèrent et organisent la distribution et le partage de denrées alimentaires pour aider l'homme à se restaurer. Elles s'appuient sur les réseaux associatifs locaux et certains CCAS les accompagnent. Certains de nos concitoyens plourhannais ne peuvent pas bénéficier des dispositifs d'aides qui existent déjà, malgré leurs problèmes économiques. C'est pour cette raison que la Municipalité a décidé de mettre en place ce soutien aux plus démunis. Un espace de stockage des produits a été aménagé dans les sous-sols de la mairie. Nous invitons toutes celles et ceux qui ont le besoin de bénéficier d'un tel service et de ces belles aides, à prendre contact avec la mairie en toute simplicité et en toute discrétion. Le CCAS étudie avec attention toutes les situations qui provoquent des difficultés financières ■

■ Quand on ne peut plus assurer son quotidien, de nouvelles aides sont accessibles… renseignez-vous !

SOLIDAIRES AVEC NOS JEUNES ÉTUDIANTS

Les étudiants plourhannais, en difficulté financière doivent prendre contact avec la mairie. Ils peuvent bénéficier des denrées alimentaires et des produits d'hygiène fournis par la Banque Alimentaire et de l'appui solidaire de notre commune. Nous leur demandons de prendre rendez-vous avec notre adjointe à la cohésion sociale, Marie Annick Guernion-Batard, qui saura les écouter et les conseiller. ■

LA VACCINATION DES AÎNÉS ASSURÉE

La mairie a accompagné une centaine de Plourhannais de 75 ans et plus pour prendre des rendez-vous de vaccination anti-Covid à Saint-Brieuc, Lanvollon et Guingamp. Bon nombre de nos aînés sont désormais mieux protégés. ■

OPÉRATION CHÈQUES SOLIDARITÉS

En raison de la crise sanitaire, le repas annuel des anciens a été annulé. Le colis de Noël n'ayant pu être distribué individuellement, la municipalité a mis en place une « opération Chèques Solidarités » en décembre 2020. Les carnets de chèques d'une valeur de 25 € ont été distribués par le service postal auprès des Plourhannais de plus de 70 ans, au lieu de 75 ans auparavant. Cette opération a permis parallèlement de soutenir nos commerçants et producteurs locaux. 339 carnets ont été distribués. Cette opération a généré un effort financier supplémentaire pour permettre à davantage de bénéficiaires de recevoir ce cadeau de Noël inhabituel. ■

■ À Plourhan, le Noël 2020 a été un vrai moment fort d'une solidarité partagée par tous.

La vie communale côté enfance & jeunesse

CONTRE MAUVAISE FORTUNE BON CŒUR

Le contexte sanitaire contraint les services périscolaires à continuer de s'adapter : garderie dans chaque école, protocole gestes barrières, organisation de la cantine….

LE CENTRE DE LOISIRS S'ADAPTE

Depuis quelques mois déjà, pour limiter le brassage entre écoles, les enfants de Plourhan fréquentent le centre de loisirs à Plourhan le mercredi. L'accueil et un espace spécifique de restauration sont organisés dans la salle des fêtes. Les enfants et l'équipe d'animateurs de Cap à Cité ont dû s'adapter à ces changements. Selon le contexte sanitaire, ils sont accueillis sur le site de Binic-Étables-sur-Mer pendant les petites vacances scolaires. ■

■ Avec la crise sanitaire, les lieux d'exercices des activités changent mais les découvertes sont toujours aussi nombreuses, diverses et attractives pour les jeunes Plourhannais : peinture, sculpture, expression corporelle ou sports, ouverture à toutes les expériences.

L'UNION FAIT LA FORCE

Le contexte sanitaire a conduit à dédier la salle de la garderie périscolaire à la cantine et à séparer les garderies périscolaires des 2 écoles. Les enfants du Sacré-Cœur sont accueillis dans l'ancienne cantine et ceux de Lucie Aubrac dans la salle de motricité de l'école communale. Pour maintenir un lien entre les camarades des 2 écoles, Marion et Florence ont imaginé un projet d'arts plastiques partagé. Le concept est simple : un fond est réalisé par l'une des 2 garderies et la feuille est ensuite transmise à l'autre garderie pour que les enfants y dessinent ce qu'ils désirent et imaginent pour compléter le tableau à la satisfaction de chaque enfant. L'affiche est ensuite coupée en 2, chacune des moitiés est affichée dans les locaux provisoires. L'objectif est de relier les 2 parties au sein du pôle périscolaire quand les enfants auront pu réintégrer les locaux habituels… L'un des projets porte sur les mois de l'année. Le point de départ est la première lettre du nom du mois (ici J pour "janvier") : les enfants imaginent ce qu'ils veulent à partir de cette lettre… puis transmettent à l'autre site de garderie où les enfants complètent la création. ■

■ Les jeunes Plourhannais débordent d'imagination et de créativité.

■ J de janvier : la première lettre du mois sert de fil conducteur à l'œuvre commune.

La vie communale côté citoyenneté & environnement

LA VIE COMMUNALE
CÔTÉ ENFANCE & JEUNESSE

ÉVÉNEMENT : 2 NAISSANCES À DOMICILE À PLOURHAN

■ Il semblerait bien qu'une arrivée subite à domicile ne perturbe en rien la sérénité des nouveau-nés. La tranquillité de Zélie nous le montre bien.

Cela fait dix ans que ce n'était pas arrivé dans notre commune. En décembre 2020 et février 2021 nous avons accueilli deux enfants nés à domicile. Marin Morfouasse est né dans la nuit du 20 décembre dans le salon de ses parents. Déborah Desbois et Benjamin Morfouasse n'avaient pas imaginé un accouchement aussi rapide. Ils n'ont pas eu le temps de se rendre à l'hôpital Yves Le Foll à Saint-Brieuc. Une fois les dispositions prises pour la garde de leur premier bambin, la maman a pu sereinement faire son travail et le papa, en liaison permanente avec les pompiers, a su l'assister et l'aider. Marin est arrivé sans encombre et c'est son papa qui l'a accueilli. Les pompiers et le SAMU sont arrivés dix minutes après la naissance. La maman et le bébé ont pu être emmenés à l'hôpital pour les soins nécessaires. Les parents gardent un magnifique souvenir des conditions exceptionnelles de cette naissance. Tout est bien qui a bien fini … Marin fut un sacré cadeau de Noël.

En février 2021, dans la nuit du 4 précisément, c'est au tour de Zélie de montrer le bout de son nez au domicile de ses parents. Estelle et Matthieu Allo, n'avaient pas prévu un tel accouchement. Zélie en a décidé autrement, elle est arrivée très rapidement. Le papa a eu la chance de pouvoir accueillir l'enfant lové tranquillement dans ses bras. Le grand frère et les grands-parents ont pu découvrir la nouvelle très rapidement. Les pompiers sont arrivés après l'accouchement. Les présentations étaient déjà faites. Belle aventure et très belle histoire pour cette famille qui en garde un très beau souvenir.

Bienvenue à ces deux jeunes Plourhannais… attention… ne dit-on pas : « Jamais 2 sans 3 » … à qui le tour ? ■

Découvrir les oiseaux en les comptant

■ Deux heures d'une animation passionnante avec Alain Beuget

Initiée par le GEOCA (Groupe d'Études Ornithologiques des Côtes d'Armor) en 2009 dans le département des Côtes-d'Armor, l'opération « Oiseaux des jardins » vise à recenser de façon ponctuelle, l'abondance des principales espèces d'oiseaux qui fréquentent les jardins en hiver. Cette année, cette opération se déroulait les 30 et 31 janvier.

Dans ce cadre, Plourhan avait prévu, dans le parc de la mairie, une balade ornithologique animée par Alain Beuget. Pendant deux heures, 7 personnes ont suivi cet amateur passionné et malgré une météo un peu humide, chacun a pu apprendre à identifier nos amis les oiseaux. Que vous soyez ornithologue débutant ou confirmé, n'hésitez pas à consulter des sites internet comme GEOCA, Bretagne Vivante ou les oiseaux.net afin de satisfaire votre curiosité, apprendre à identifier les espèces et mieux connaître leurs caractéristiques et leurs comportements. ■

Vente de kits de compostage

Plourhan a organisé la vente de composteurs fournis par Saint-Brieuc Armor Agglomération. Deux distributions ont été organisées. Un grand nombre de Plourhannais ont répondu à l'appel. Une soixantaine de kits ont été vendus. Un projet important qui s'inscrit bien dans le mouvement et l'action autour de la réduction des déchets. ■

La vie communale

AVRIL ET MAI, 3 RENDEZ-VOUS À NE PAS MANQUER

EN AVRIL
Le mois du numérique

LE SAMEDI 29 MAI
- **Plourhan nettoie la nature**
- **Atelier compostage**

INFOS

ÉTAT CIVIL 2020 - 2021

NAISSANCES

2020
NOVEMBRE
– le 21, **Mélissandre LUCO**
DÉCEMBRE
– le 11, **Gabrielle, Sindy, Mélanie FABUREL**
– le 20, **Marin MORFOUASSE**

2021
JANVIER
– le 02, **Menzo et Elia PIRIOU**
– le 08, **Mia, Sofia MONIN**
FÉVRIER
– le 05, **Zélie, Gabrielle, Marie ALLO**

DÉCÈS

2020
– le 21 novembre, **David MONFORT**
– le12 décembre, **Albert, Claude OUTIN**

2021
– le 06 janvier, **Elia PIRIOU**
– le 28 janvier, **Guy, Fernand Edgar ZEGHERS**
– le 13 février, **Roger, Pierre, Louis PEROU**

LA VIE ASSOCIATIVE DE NOS AÎNÉS

LES ANCIENS COMBATTANTS

Début des années 80, André le Moine et Bernard Robial décident de créer l'amicale des anciens d'Algérie à Plourhan. En 2000, l'association des anciens combattants de Plourhan, présidée par Léon Audouard, décide d'intégrer l'amicale. Celle-ci s'affilie alors à l'union départementale des anciens combattants. En 2013, la présidence est reprise par Yves Courson. Marin puis gendarme durant la guerre d'Algérie, il sera en poste à la brigade de Collo dans le Constantinois jusqu'en 1962. La dissolution, pour des raisons personnelles, de l'amicale des anciens combattants de Plourhan étant effective au 1er janvier 2021, les adhérents sont désormais rattachés à la section Sud Goëlo-Binic-Étables-sur-Mer. Jean le Breton et Michèle Guillaume représentent l'ancienne section. ■

■ Les membres de l'amicale sont désormais rattachés à la section Sud Goëlo.

C'est mon Plourhan à moi

Nous vous proposons dans ce Plourhan Le Mag, une nouvelle rubrique alimentée par vous-mêmes, Plourhannais volontaires et enthousiastes. Vous êtes déjà nombreux à avoir répondu à notre simple sollicitation d'une participation active à la création du contenu de notre magazine. Certains d'entre vous ont déjà répondu avec sympathie et originalité. « Regards partagés » c'est votre Plourhan à vous… que vous nous confiez en répondant à ces **7 questions simples:**

❶ Votre prénom (ou un pseudo) ?
❷ Votre sexe ?
❸ Votre âge ?
❹ Depuis combien de temps vous habitez à Plourhan ?
❺ Pour quelle raison vous avez choisi d'habiter notre commune ?
❻ Un lieu, une balade à conseiller ?
❼ Un beau souvenir à partager ?

JOH est un jeune Plourhannais de moins de 25 ans. Il habite la commune depuis plus de 10 ans maintenant. « Je suis natif de Plourhan et j'aime ma ville tout simplement », c'est ce qu'il affirme avec conviction. Il aime se promener par-derrière la lagune. C'est un aficionado des Rétrovailles avec les festivités des Gilles de Belgique, le camp US, les tracteurs et tous les autres véhicules anciens.

MIMI est un jeune garçon de moins de 11 ans. Sa famille habite Plourhan depuis au moins 10 ans, voire 15 car quand il est né, ses parents habitaient déjà là. C'est dans le petit bois qu'il aime faire du vélo et il adore s'émerveiller au spectacle du feu d'artifice de la commune.

BÉA est une quadra qui vit à Plourhan depuis moins de 10 ans. Ses grands-parents et ses parents habitaient déjà la commune. Ses lieux de prédilection sont Kergrain, le grand Kergrain et le bourg.
Elle conserve un délicieux souvenir de ses balades à vélo durant lesquelles elle faisait le tour des fermes, à Kergrain où habitaient ses grands-parents, et des excellentes tartines de cancoillotte qu'on lui offrait.

WOPPY est un Plourhannais de plus de 55 ans. Il est arrivé dans la commune il y a moins de 5 ans pour rejoindre sa compagne. Il adore faire le tour de l'étang du Moulin Neuf. C'est un fervent adepte des journées familiales dans le jardin autour d'un barbecue chaleureux et de bonnes grillades.

GUY est un sexagénaire qui est né à Plourhan. Il y est revenu depuis moins de 10 ans maintenant. À Plourhan, il est un adepte émérite du GR34.

HANANAS est une jeune Plourhannaise. Elle a moins de 15 ans. Elle habite ici depuis plus de 10 ans, d'ailleurs, elle y est née. Ce qu'elle aime ici: l'étang dans le bourg et le jumelage: car « *on a mangé des crêpes avec les Belges* », nous confie-t-elle.

VOUS AVEZ, VOUS AUSSI,
ENVIE DE NOUS CONFIER VOTRE PLOURHAN À VOUS ?..
Merci de répondre à notre appel sur le site internet de la commune et complétez votre petit questionnaire dans la rubrique **« publications: le Mag de Plourhan».**